

제 19 기 2분기

JT저축은행 결산현황

2024년 04월 01일 ~ 2024년 06월 30일



본 『제19기 2분기 JT저축은행 결산현황(2024년 04월 01일~2024년 06월 30일)』은 상호저축은행업 감독규정 제42조에 의하여 JT저축은행 전 영업점에 당해 회계연도 결산결과 공시자료 배포 후까지 비치 공시합니다.

본 자료는 당 저축은행 홈페이지(www.jt-bank.co.kr)에도 공시됩니다.

1

일반현황

- 01 선언문
- 02 경영방침
- 03 조직
- 04 임직원수
- 05 임원현황
- 06 자본금

2

경영실적

- 07 자금의 조달 및 운용현황
- 08 자본적정성지표
- 09 자산건전성지표
- 10 수익성지표
- 11 유동성지표
- 12 생산성지표

3

재무상황

- 13 개요
- 14 대출금 운용
- 15 예수금 현황
- 16 대손상각 및 대손충당금
- 17 부실 및 고정이하분류여신 현황
- 18 주식거래
- 19 비업무용 부동산 보유현황
- 20 겸영업무 취급현황

4

위험관리

- 21 위험관리

5

기타경영현황

- 22 자회사경영실적
- 23 내부통제
- 24-1 민원발생건수
- 24-2 금융소비자보호 실태평가결과
- 25 대주주 및 임원과의 거래내역
- 26 대주주 발행주식 취득현황

<요약공시>

- 1 영업개황
- 2 재무현황
- 3 손익현황
- 4 기타

01. 선언문

금융을 따뜻하게 고객을 행복하게!

JT저축은행을 이용해주시는 고객 여러분께 진심으로 감사의 말씀을 드립니다.

2006년 설립된 JT저축은행은 2015년 1월 아시아 글로벌 종합금융그룹 J 트러스트 그룹의 계열사로 새롭게 출발하였습니다.

J 트러스트 그룹은 동경증권거래소의 상장회사이며 일본, 대한민국, 인도네시아, 캄보디아, 싱가포르, 몽고 등에서 금융업을 영위하는 글로벌 금융그룹사입니다. 특히 인도네시아와 캄보디아에서는 상업은행인 “J트러스트뱅크”와 “J트러스트 로열 뱅크”, 한국에서는 “JT저축은행”과 “JT친애저축은행”을 통하여 다양한 금융서비스를 제공하고 있습니다.

JT저축은행은 지역 내 소상공인과 서민 고객 지원을 위한 중금리 신용대출 및 기업금융을 통한 균형 잡힌 포트폴리오를 기반으로 2023년 12월 말 기준 총 자산 2조 319억원을 달성하였습니다. 아울러 취약 계층을 위한 사회공헌활동 및 장애인 국가대표 선수지원, 아동학대예방캠페인 등 다양한 ESG경영 실천을 통해 더 나은 미래를 만들고자 노력하고 있습니다.

최근 급변하는 금융 환경에서도 혁신 금융 서비스 제휴를 강화하고 있으며, 자체 모바일 앱을 통해서 당행의 상품 및 서비스를 비대면으로 이용할 수 있도록 하여 고객 편의 증진과 디지털 혁신에도 노력하고 있습니다.

JT저축은행의 전 임직원은 지역주민 여러분과 중소기업 고객님께 믿음과 신뢰를 받는 금융회사가 될 수 있도록 더욱 최선을 다하겠습니다.

JT저축은행 주식회사
대표이사 박 중 용



본 공시자료는 금융감독원 및 저축은행중앙회에 의하여 그 정확성 및 적정성 여부에 대한 검토 또는 확인이 이루어지지 않았음을 알려 드립니다.

본 공시자료의 작성은 상호저축은행업 감독규정 제42조의 규정에 따라 작성되었으며, 저희 저축은행의 경영전반에 대한 진실한 내용을 담고 있습니다.

02. 경영방침

고객의 마음을 이해하는 따뜻한 JT 혁신경영, 가치창조로 앞서가는 은행

JT의 가치

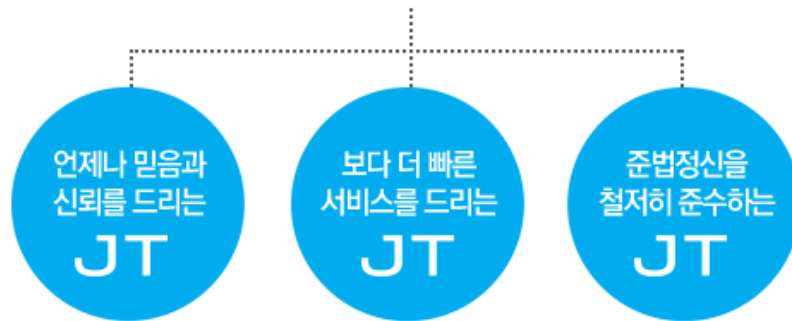

경영이념

- 고객을 위해, 지역 사회를 위해, 우리 자신을 위해, 언제나 신속하고 성실하게 업무를 수행하며 끊임없는 도전으로 한국의 미래를 창조합니다.

행동규범

- 법률, 시행령, 규정, 사규의 엄격 준수
- 따뜻한 마음으로 고객응대에 임하며, 항상 성실할 것
- 평가는 실적을 전제로 하되 항상 공평할 것
- 관행 및 관습에 구애 없이 항상 개선해 나갈 것
- 남에게 미루지 않으며, 항상 당사자의 자세로 임할 것
- 항상 진지한 자세로 일할 것
- 각 부서의 조직체제는 단순하고 명료할 것

행동이념

- 공정하고 성실하게 은행을 경영하겠습니다.
- 언제나 컴플라이언스를 철저히 준수합니다.
- 항상 혁신지향적 가치창조에 힘씁니다.
- 우리 저축은행의 독자성을 중시합니다.
- 고객의 사랑과 신뢰를 받는 저축은행이 되도록 노력합니다.
- 감사의 마음을 잊지 않습니다.

03. 조직

(1) 조직도

(2024년 08월 01일 현재)

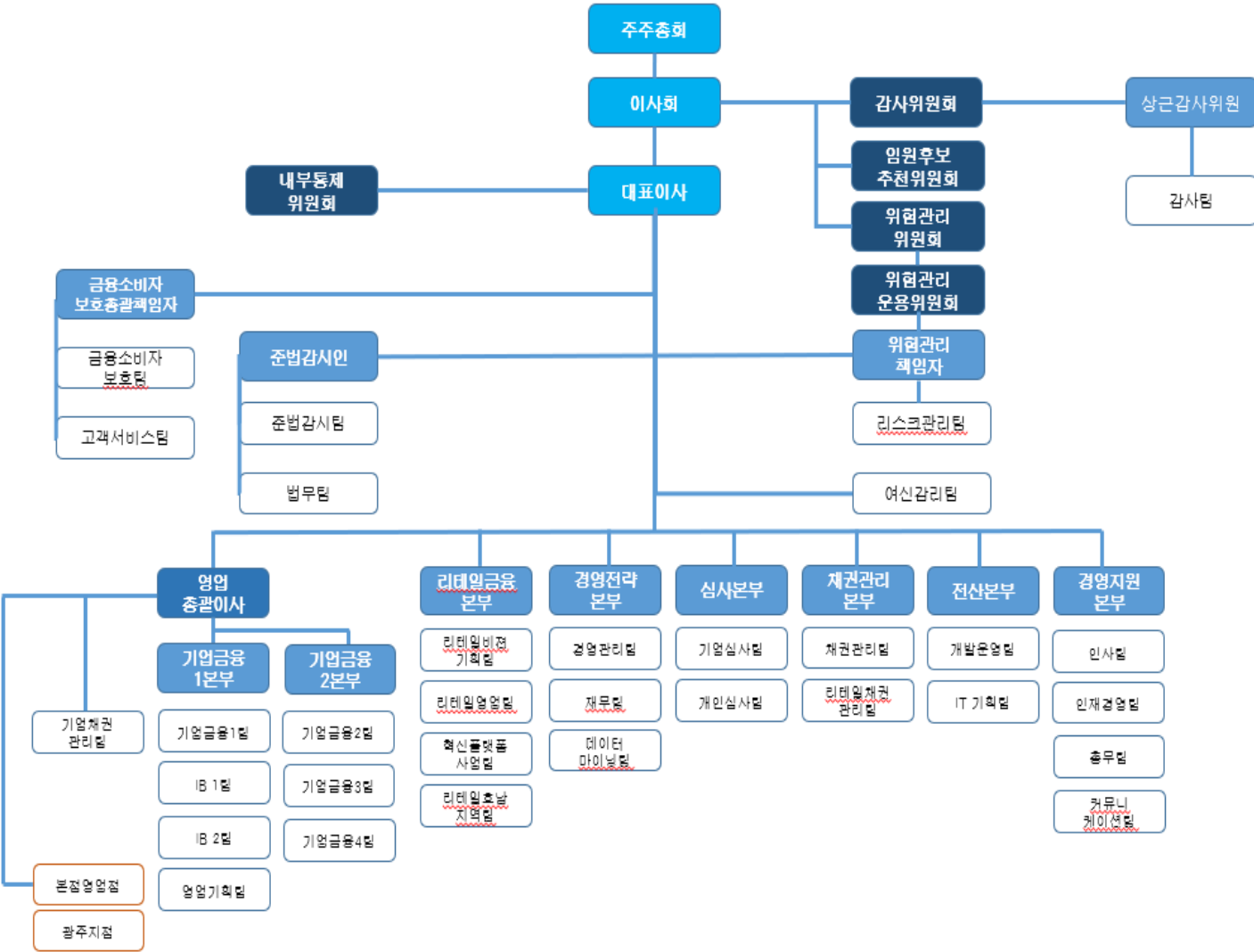

(2) 영업점 및 자동화기기

제19기 2분기말: 2024년 06월말 현재

영업점			자동화기기		
지점	출장소	계	CD	ATM	기타
2	-	2	-	-	-

1. 일반현황

04. 임직원수

제19기 2분기말(금분기) : 2024년 06월말
제19기 1분기말(직전분기) : 2024년 03월말
(단위 : 명)

* 직전분기 대비

구 분		제19기 2분기말 (금분기)	제19기 1분기말 (직전분기)
임 원	상 근	6	6
	비상근 (사외이사포함)	5	5
일반직원	정규	187	174
	비정규	6	6
계		204	191

05. 임원현황

제19기 2분기말 : 2024년 06월말 현재

구 분	성 명	직 명	담당업무 또는 주된 직업
상근임원	박중용	대표이사	업무 총괄
	조욱현	상근감사위원	감사 총괄, 이사회, 감사위원회
	와타나베 타카시	전무	이사회, 채권관리총괄
	홍신표	이사	영업총괄
	김선구	준법감시인	내부통제 총괄, 금융소비자보호 총괄
	조원일	위험관리책임자	위험관리 업무 책임자
사외이사	박상주	사외이사	이사회, 감사위원회, 임원후보추천위원회
	손인수	사외이사	이사회, 감사위원회, 임원후보추천위원회
	최필성	사외이사	이사회, 위험관리위원회
	곽원곤	사외이사	이사회, 위험관리위원회
사외이사가 아닌 비상근이사	차동구	비상무이사	회사의 중대사안에 대한 협의

06. 자본금

(단위 : 억원)

년월일	주식의 종류	발행 주식수	증,감자 금액	증,감자 내용	증,감자후 자본금	비고
-	보통주	19,996,800주	-	-	999	-

주) 최근 3개년간의 자본금 증.감자 없음

7.자금의 조달 및 운용현황

(1)이자율현황

제19기 2분기말(금분기) : 2024년 01월 01일~2024년 06월 30일
 제18기 2분기말(전년동기) : 2023년 01월 01일~2023년 06월 30일

*전년동기대비

(단위 : 억원, %)

구분		제19기 2분기말(금분기)				제18기 2분기말(전년동기)				
		평균잔액		이자 금액	이자율	평균잔액		이자 금액	이자율	
			구성비				구성비			
조 달	원가성	예 수 금	17,392	87.50	395	4.57	17,968	87.64	453	5.08
		표 지 어 음 에 수 금	0	0.00	0	0	0	0.00	0	0
		차 입 금	0	0.00	0	0.00	0	0.00	0	0.00
		기 타	83	0.42	1	2.42	70	0.34	1	2.88
		소 계	17,475	87.92	396	4.56	18,038	87.98	454	5.08
	무원가성	자 본 총 계	2,362	11.88	0	0.00	2,395	11.68	0	0.00
		총 당 금	17	0.09	0	0.00	9	0.04	0	0.00
		기 타	22	0.11	0	0.00	61	0.30	0	0.00
		소 계	2,401	12.08	0	0.00	2,465	12.02	0	0.00
	조달합계		19,876	100.00	396	4.01	20,503	100.00	454	4.47
운 용	수익성	예 치 금	1,711	8.61	32	3.76	2,939	14.34	61	4.19
		유 가 증 권	1,292	6.50	31	4.83	925	4.51	28	6.10
		대 출 금	17,170	86.38	758	8.88	17,180	83.79	706	8.29
		기 타	91	0.46	11	24.31	75	0.37	3	8.07
		대 손 총 당 금 등 (△)	(883)	(4.44)	0	0.00	(719)	(3.51)	0	0.00
		소 계	19,381	97.51	832	8.63	20,400	99.50	798	7.89
	무수익성	현 금	5	0.02	0	0.00	4	0.02	0	0.00
		유 형 자 산	11	0.06	0	0.00	8	0.04	0	0.00
		기 타	479	2.41	0	0.00	91	0.44	0	0.00
		소 계	495	2.49	0	0.00	103	0.50	0	0.00
운용합계		19,876	100.00	832	8.42	20,503	100.00	798	7.85	

2.경영실적

(2)만기구조

제19기 2분기말 : 2024년 06월말 현재
(단위 : 억원)

구분	정상,요주의 분류자산 및 부채의 만기					고정이하 분류자산 (C)	합계 (A+B+C)
	3개월 이하	6개월 이하	1년 이하	3년 이하(A)	3년 초과(B)		
운용	5,500	7,410	10,699	14,261	3,806	1,961	20,028
대출금(1)	2,783	4,596	7,793	11,048	3,339	1,958	16,345
조달	3,440	8,342	15,724	17,830	2,198	0	20,028
예수금(2)	3,145	7,913	15,211	17,280	472	0	17,752
차이(1-2)	(362)	(3,317)	(7,418)	(6,232)	2,867	1,958	(1,407)

(3)후순위채 발행현황

제19기 2분기말 : 2024년 06월말 현재
(단위 : 억원,%)

채권의 종류	발행일	만기일	발행금액	발행금리	신용등급	비고
해당 사항 없음						

8.자본적정성지표

(1)자본적정성

제19기 2분기말(금분기) : 2024년 06월말
제18기 2분기말(전년동기) : 2023년 06월말
(단위 : 억원, %)

*전년동기대비

구분	제19기 2분기말 (금분기)	제18기 2분기말 (전년동기)
BIS기준자기자본비율 ※법 규정상 요구되는 비율은(8%)이상임	11.02	11.38
BIS기준기본자본비율	9.66	10.09
단순자기자본비율	8.50	8.90

◆BIS기준자기자본비율(위험가중자산대비자기자본비율):BIS(국제결제은행) 바젤은행감독위원회의 '자기자본 측정과 기준에 관한 국제적 합의'에 따른 개념으로, 금융회사의 리스크 증대에 대처하기 위한 자기자본비율 규제에 관한 국제적 통일기준을 의미합니다. 대체로 BIS기준 자기자본비율이 높을수록 재무건전성이 우량하다는 것을 의미합니다.

2. 경영실적

(2) BIS기준자기자본비율산출내역

제19기 2분기말(금분기) : 2024년 06월말

제18기 2분기말(전년동기) : 2023년 06월말

(단위 : 억원, %, %p)

*전년동기대비

구분	제19기 2분기말 (금분기)	제18기 2분기말 (전년동기)
기본자본계(A)	1,626	1,868
자본금	999	999
자본잉여금	0	0
이익잉여금	671	888
연결회사의 외부주주지분	0	0
공제 항목	(44)	(19)
보완자본계(B)	229	239
상위 기한부 후순위 채무	0	0
하위 기한부 후순위 채무	0	0
재평가적립금	0	0
매도가능증권 평가이익 등	6	0
대손충당금(대손준비금포함)	223	239
기타	0	0
경영정상화 장기차입금(C)	0	0
공제 항목계(D)	0	0
자기자본계(A+B+C-D)	1,855	2,107
위험가중자산	16,835	18,512

9. 자산건전성지표

제19기 2분기말(금분기) : 2024년 06월말

제18기 2분기말(전년동기) : 2023년 06월말

(단위 : 억원, %)

*전년동기대비

구분	제19기 2분기말 (금분기)	제18기 2분기말 (전년동기)
손실위험도 가중여신비율	33.63	19.67
순고정이하 여신비율	7.43	2.22
고정이하 여신비율	12.16	4.82
연체대출비율	8.30	4.03

2. 경영실적

10. 수익성지표

제19기 2분기말(금분기) : 2024년 06월말
제18기 2분기말(전년동기): 2023년 06월말
(단위 : 억원, %)

*전년동기대비

구분	제19기 2분기말 (금분기)	제18기 2분기말 (전년동기)
총자산순이익률	(1.02)	0.18
총자산경비율	1.19	1.19
수지비율	115.52	76.10

11. 유동성지표

제19기 2분기말(금분기) : 2024년 06월말
제18기 2분기말(전년동기) : 2023년 06월말
(단위 : 억원, %)

*전년동기대비

구분	제19기 2분기말 (금분기)	제18기 2분기말 (전년동기)
유동성비율	199.69	222.38
예대율	94.96	93.59

◆ 유동성비율 : 단기조달자금에 대한 단기자금운용을 표시(상호저축은행의 지급능력)하는 지표로 그 비율이 높을수록 유동성이 좋다는 것을 의미합니다.

12. 생산성지표

제19기 2분기말(금분기) : 2024년 06월말
제18기 2분기말(전년동기) : 2023년 06월말
(단위 : 억원, %)

*전년동기대비

구분		제19기 2분기말 (금분기)	제18기 2분기말 (전년동기)
직원1인당	총당금적립전이익	1.6	1.6
	예수금	85	91
	대출금	83	87
1영업점당	예수금	5,797	5,989
	대출금	5,684	5,692

3.재무상황

13.개요

*회계기준:일반기업회계기준

제19기 2분기말(금분기) : 2024년 06월말

제18기 2분기말(전년동기) : 2023년 06월말

*전년동기대비

(단위 : 억원, %, %p)

구분		제19기 2분기말 (금분기)		제18기 2분기말 (전년동기)		증감
			구성비		구성비	
자산	현금및예치금	821	4.10	1,708	8.01	(887)
	유가증권	3,256	16.26	875	4.10	2,381
	대출채권	15,286	76.32	16,498	77.34	(1,212)
	유형자산	7	0.03	7	0.03	0
	기타자산	658	3.29	2,244	10.52	(1,586)
	자산총계	20,028	100.00	21,332	100.00	(1,304)
부채	예수부채	17,752	88.64	18,744	87.87	(992)
	차입부채	0	0.00	0	0.00	0
	기타부채	573	2.86	691	3.24	(118)
	부채총계	18,325	91.50	19,435	91.11	(1,110)
자본	자본금	999	4.99	999	4.68	0
	자본잉여금	0	0.00	0	0.00	0
	자본조정	0	0.00	0	0.00	0
	기타포괄 손익누계액	33	0.16	10	0.05	23
	이익잉여금	671	3.35	888	4.16	(217)
	자본총계	1,703	8.50	1,897	8.89	(194)
부채 및 자본총계		20,028	100.00	21,332	100.00	(1,304)

3. 재무상황

14. 대출금 운용

(1) 용도별 대출금

제19기 2분기말(금분기) : 2024년 06월말
제18기 2분기말(전년동기) : 2023년 06월말
(단위 : 억원, %)

* 전년동기대비

구분	제19기 2분기말 (금분기)		제18기 2분기말 (전년동기)	
		구성비		구성비
기업자금대출	6,316	38.64	7,272	42.32
가계자금대출	8,451	51.70	8,105	47.16
공공 및 기타자금대출	1,578	9.66	1,807	10.52
합계	16,345	100.00	17,184	100.00

주1) 「금융기관 검사 및 제재에 관한 규정」 제3조제2호에 따른 '금융기관' 대출은 기타대출로 분류됨에 따라 제18기2분기말(전년동기) 기업자금대출, 공공 및 기타자금대출 잔액을 수정함

(2) 담보별 대출금

제19기 2분기말(금분기) : 2024년 06월말
제18기 2분기말(전년동기) : 2023년 06월말
(단위 : 억원, %)

* 전년동기대비

구분	제19기 2분기말 (금분기)		제18기 2분기말 (전년동기)		
		구성비		구성비	
담 보	부동산	5,347	32.71	5,599	32.58
	동산	-	-	-	-
	유가증권	8	0.05	11	0.07
	예수금	3	0.02	4	0.02
	기타	1,234	7.55	2,188	12.73
	소계	6,592	40.33	7,802	45.40
보증	-	-	3	0.02	
신용	9,753	59.67	9,379	54.58	
합계	16,345	100.00	17,184	100.00	

3. 재무상황

(3) 중소기업 대출

제19기 2분기말(금분기) : 2024년 06월말
제18기 2분기말(전년동기) : 2023년 06월말
(단위 : 억원)

* 전년동기대비

구 분	제19기 2분기말 (금분기)	제18기 2분기말 (전년동기)
중소 기업 대출 비율 (A/B x 100)	33.89	37.96
중소기업대출 (A)	5,539	6,524
총 대 출 (B)	16,345	17,184

주1) 「금융기관 검사 및 제재에 관한 규정」 제3조제2호에 따른 '금융기관' 대출은 기타대출로 분류됨에 따라 제18기2분기말(전년동기) 중소기업대출 잔액을 수정함

(4) 부동산 업종별 신용공여 한도준수 및 자산건전성 분류 현황

제19기 2분기말 : 2024년 06월말 현재
(단위 : 억원)

업종명	신용공여 한도 준수 현황		건전성 분류 현황							
	한도 금액	신용 공여액	대출 채권						연 체 액	연 체 율
			정상	요주의	고정	회수 의문	추정 손실	합계		
부동산 PF대출(①)	3,271	2,859	1,379	943	519	17	1	2,859	469	16.40
건설업(②)	4,906	395	271	84	37	1	2	395	17	4.30
부동산업 (③)	4,906	2,712	1,344	643	494	192	39	2,712	353	13.02
합계 (①+②+③)	8,177	5,966	2,994	1,670	1,050	210	42	5,966	839	14.06

주1) 저축은행감독규정이 개정·시행('23.9.13)됨에 따라 명목상 차주가 아닌 실제 원리금 상환 의무가 있는 실차주 기준으로 업종을 구분하여 신용공여 한도를 산정

3.재무상황

(5) 소액신용대출 취급현황

(단위 : 억원, %, %p)

구 분	2024년 06월말 (금분기)	2024년 03월말	2023년 12월말	2023년 09월말
총 대 출	16,345	17,142	17,087	17,538
소액신용대출	33	31	28	29
비 중	0.20	0.18	0.16	0.17
소액신용대출 연체액	0.9	0.9	0.9	0.7
비 중	2.73	2.90	3.21	2.41

주1) 총여신중 3백만원이하의 신용대출금액을 분기별로 기재

주2) 연체기준 : 상호저축은행업감독규정 (별표7)의 연체여신 정의 적용

* 소액신용대출잔액이 10억원이하인 저축은행은 “소액신용대출 취급현황”을 공시하지 아니할 수 있음.

15. 예수금 현황

(1) 형태별 예수금

제19기 2분기말(금분기) : 2024년 06월말
 제18기 2분기말(전년동기) : 2023년 06월말
 (단위 : 억원, %)

* 전년동기대비

구분	제19기 2분기말(금분기)				제18기 2분기말(전년동기)			
	잔액		평균 잔액		잔액		평균 잔액	
		구성비		구성비		구성비		구성비
요구불예금	27	0.15	201	1.12	23	0.12	27	0.15
거치식예금	17,714	99.79	17,719	98.82	18,683	99.67	17,838	99.28
적립식예금	10	0.05	10	0.06	37	0.20	102	0.57
표지어음	-	-	-	-	-	-	-	-
기타	1	0.01	1	0.00	1	0.01	1	0.00
합계	17,752	100.00	17,931	100.00	18,744	100.00	17,968	100.00

(2) 예금자별 예수금

제19기 2분기말(금분기) : 2024년 06월말
 제18기 2분기말(전년동기) : 2023년 06월말
 (단위 : 억원, %)

* 전년동기대비

구분	제19기 2분기말(금분기)		제18기 2분기말(전년동기)	
		구성비		구성비
개인	5,301	29.86	4,117	21.96
법인 및 단체	9,737	54.85	13,351	71.23
기타	2,714	15.29	1,276	6.81
합계	17,752	100.00	18,744	100.00

주) 잔액기준

16. 대손상각 및 대손충당금

(1) 대손상각액

제19(금)기2분기(3개월): 2024년04월01일부터 2024년06월30일까지
 제19(금)기 누계: 2024년01월01일부터 2024년06월30일까지
 제18(전)기2분기(3개월): 2023년04월01일부터 2023년06월30일까지
 제18(전)기 누계: 2023년01월01일부터 2023년06월30일까지
 (단위 : 억원)

* 전년동기대비

구 분	제19기 2분기말(금기)		제18기(전기)	
	금분기	누계	전년동기	누계
기 중 대 손 상 각 액	41	124	43	76
일 반	41	124	43	76
특 별	-	-	-	-

(2) 대손충당금액 내역

제19기 2분기말(금분기) : 2024년 03월말
 제18기 2분기말(전년동기): 2023년 06월말
 (단위 : 억원)

* 전년동기대비

구 분	제19기 2분기말(금분기)	제18기 2분기말(전년동기)
대 손 충 당 금	1,214	848
일 반	1,214	848
특 별	0	0

17. 부실 및 고정이하 분류여신 현황

(1) 부실 및 고정이하 분류여신 현황

제19기 2분기말(금분기) : 2024년 06월말
 제18기 2분기말(전년동기) : 2023년 06월말
 (단위 : 억원)

* 전년동기대비

구	분	제19기 2분기말(금분기)	제18기 2분기말(전년동기)
총	여신 ¹⁾	16,355	17,198
부	실여신 ²⁾	931	650
고	정이하분류여신 ³⁾	1,989	828
순	고정이하분류여신 ⁴⁾	1,126	364

주1) 총여신은 할부금융채권을 포함한 합계임

주2) 부실여신은 회수의문 및 추정손실 여신의 합계임

주3) 고정이하분류여신은 고정, 회수의문 및 추정손실 여신의 합계임

주4) 순고정이하분류여신은 고정이하분류여신에서 고정이하 총당금을 차감한 후의 금액임

◆ 부실여신 : 상호저축은행의 총여신 중 회수의문과 추정손실을 합한 것으로 총여신 대비 그 비율이 낮을수록 상호저축은행의 자산 건전성이 양호함을 나타냅니다

- 회수의문 : 고정으로 분류된 거래처에 대한 총여신액 중 손실 발생이 예상되나 현재 그 손실액을 확정할 수 없는 회수예상가액 초과여신
- 추정손실 : 고정으로 분류된 거래처에 대한 총여신액 중 회수불능이 확실하여 손비 처리가 불가피한 회수예상가액 초과여신

◆ 고정이하분류여신 : 상호저축은행의 총여신 중 고정, 회수의문과 추정손실을 합한 것으로 총여신 대비 그 비율이 낮을수록 상호저축은행의 자산 건전성이 양호함을 나타냅니다.

- 고정 : 금융거래내용, 신용상태 등 경영내용이 불량하여 구체적인 회수 조치나 관리방법을 강구할 필요가 있는 거래처에 대한 총여신 중 회수 예상가액 해당여신

(2) 거액 부실여신증가업체 현황

제19기 2분기말(금분기) : 2024년 06월말
 제19기 1분기말(직전분기) : 2024년 03월말
 (단위 : 억원)

* 직전분기대비

업체명 ¹⁾	제19기 2분기말 (금분기)	제19기 1분기말 (직전분기)	증가액	증가 사유	비고
(주)*** (PF)	17	0	17	사업성평가 (부실우려)	

주1) 업체명은 직전분기대비 부실여신잔액이 10억원 이상 증가업체를 대상으로 상위 20개 업체를 기재하되, 법인의 경우 "(주)*** (업종)", 개인명의대출의 경우 업체명에 "개인대출(홍*동)"으로 기재

3.재무상황

(3) 신규발생 채권재조정업체 현황

제19기 2분기말 : 2024년 06월말
(단위 : 억원)

업 체 명	채권재조정 결정일자	제19기 2분기말 총여신잔액	부실여신 잔액	채권재조정 진행내역	비 고
		해당 사항 없음			

주) 총여신잔액이 10억원이상인 업체를 대상으로 작성함

18. 주식거래

제19기 2분기말(금분기) : 2024년 06월말
제18기 2분기말(전년동기) : 2023년 06월말
(단위 : 억원)

* 전년동기대비

구 분	제19기 2분기말 (금분기)	제18기 2분기말 (전년동기)
지급보증	-	-
대손상각채권	133	138
배서어음	-	-
환매권부대출채권매각	-	-
파생금융상품 거래	-	-

19. 비업무용 부동산 보유현황

제19기 2분기말 : 2024년 06월말 현재
(단위 : 억원)

구 분	1년내 취득분	1~3년내 취득분	3년이전취득분
비업무용토지			
비업무용건물	해당 사항 없음		
합 계			

20. 경영업무 취급현황

제19기 2분기말(금분기) : 2024년 06월말
 제18기 2분기말(전년동기) : 2023년 06월말
 (단위 : 억원, 건, 매)

* 전년동기대비

구 분	제19기 2분기말(금분기)		제18기 2분기말(전년동기)	
	실 적	건(매)수	실 적	건(매)수
할부금융	-	-	-	-
직불카드	-	-	-	-

21. 위험관리

(1) 위험관리조직

다양한 위험에 대한 효율적인 관리를 위하여 이사회 내 위원회인 위험관리위원회와 그 하부 협의체로 위험관리운영위원회를 운영하며, 위험관리책임자 및 리스크관리팀을 관리조직으로 구성함

(2) 위험관리체계

- ① 위험관리위원회: 당행 전체 위험관리의 기본방침 및 전략을 수립하고, 전사위험을 효율적으로 관리하기 위하여 위험부담한도를 설정 및 관리, 위험관리기준의 제정 및 개정 등의 위험관리에 필요한 주요사항을 심의, 의결
- ② 위험관리운영위원회: 각종 위험을 효율적으로 관리하기 위한 위험관리위원회의 산하 협의체로, 위험관리에 대한 실무 의결 기구
- ③ 위험관리책임자: 당행의 경영활동과 관련하여 발생 가능한 각종 위험을 파악 및 분석, 위험한도의 운영상황 점검 및 분석, 임직원의 위험관리기준 준수여부에 대한 점검 등의 업무 수행하며, 직무를 공정하게 수행할 수 있도록 업무의 독립성을 보장하고 있음
- ④ 리스크관리팀: 위험관리책임자의 직무수행을 지원하는 위험관리 전담 조직
- ⑤ 리스크별 담당부서: 신용리스크, 시장리스크, 금리리스크 등의 개별 리스크에 대한 관리업무를 수행

(3) 신용리스크관리

- ① 개념: 신용리스크는 거래상대방의 채무불이행이나 신용도의 저하로 인하여 발생할 수 있는 손실을 입게 될 위험을 말함
- ② 관리목적: 자산의 건전성을 확보하기 위하여 신용리스크 허용한도를 설정·관리하고 거래 상대방의 신용위험으로부터 발생할 수 있는 손실을 허용된 범위 내에서 적절하게 관리함을 목적으로 함
- ③ 신용리스크 관리대상: 금융자산에 대한 대손손실이 발생할 수 있는 금융상품
- ④ 신용리스크 관리지표: 건전성기준 연체율, 고정이하 여신비율, BIS기준 자기자본 비율
- ⑤ 여신심사위원회: 여신거래 시 발생하는 신용리스크를 최소화하기 위해 여신심사위원회를 상시적으로 운영

(4) 시장리스크관리

- ① 개념: 시장리스크는 금리, 환율, 주가 등 시장가격의 변동으로 인하여 금융 회사의 자산 가치가 변동할 가능성을 의미함
- ② 관리목적: 자산운용 과정에서 발생 가능한 위험요소에 따른 대안방안을 규정화하여 관리함으로써 자산운용의 투명성과 안정성을 확보하며, 적절한 투자한도를 설정하여 지속적이고 안정적인 투자이익을 확보하고 회사의 자산을 보호함을 목적으로 함
- ③ 관리대상: 금리, 주가, 환율 등의 가격변동으로부터 매매차익 획득을 목적으로 보유하는 회사의 트레이딩 포지션
- ④ 시장리스크 관리지표: 유가증권 보유한도

4. 위험관리

(5) 유동성리스크관리

<정기예금등의 잔존기간별잔액>

● 정기예금

(단위 : 억원)

구분	1년이내	2년이내	3년이내	3년초과	합계
정기예금	15,174	1,486	583	472	17,715

● 대출금

(단위 : 억원)

구분	1년이내	2년이내	3년이내	4년이내	5년이내	5년초과	합계
대출금	7,138	785	922	805	950	5,745	16,345

주) 종합통장대출 등 한도에 대하여 약정기간을 정하고 특정기간(1개월 등) 안에 회전 취급하는 대출금은 한도약정기간에 불구하고 1년 이내로 분류함.

● 유가증권

(단위 : 억원)

구분	1년이내	2년이내	3년이내	4년이내	5년이내	5년초과	합계
국.공채	2,188	0	0	50	0	286	2,524
사채	0	0	0	0	0	194	194
기타	160	85	165	0	0	0	410
합계	2,348	85	165	50	0	480	3,128

주1) 국.공채란 통화안정증권, 정부보증채, 재정증권국채, 지방채, 정부투자기관발행채권 등을 말함.

주2) 유가증권의 만료기간을 특정할 수 없는 주식 및 투자유가증권(출자금 포함) 등은 제외함.

(6) 신용평가시스템(CSS) 구축

가. 신청평점모형(Application Scorecard)

2022년 3월에 2019년~2021년 시장 데이터를 기반으로 한 자체 신청평점모형을 개발하여 2022년 3월부터 대출심사에 적용하고 있음.

나. 행동평점모형(Behaviour Scorecard)

2019년 당행 고객 데이터를 기반으로 개발을 완료하여 2020년 1월부터 대출심사에 적용하고 있음.

다. 전산시스템

당행은 전산시스템을 통해 고객이 대출 신청 시 실시간으로 해당 고객에게 적용 가능한 한도와 금리를 산출하여 제공함. 대출한도는 신청평점모형, 행동평점모형 및 신용정보사 제공 정보를 활용하여 고객별 Score와 고객의 채무상황 및 자산, 소득 등 상환능력이 고려됨. 금리는 신용정보사 제공 평점을 활용하여 고객의 금리등급을 산출하고 이를 토대로 금리를 산출함.

22. 자회사경영실적

제19기 2분기말(금분기) : 2024년 06월말 현재
 (단위 : 억원)

자회사명	재무상황		손익상황		결산 기준일
	총자산	자기자본 (자본금)	영업이익	당기순이익	
	해당 사항 없음				

23. 내부통제

(1) 감사위원회의 기능과 역할

감사위원회는 전반적인 내부통제시스템의 적정성과 경영성과를 평가, 개선하기 위하여 아래 역할을 수행함.

- ① 재무감사, 업무감사, 준법감사, 경영감사, IT감사 등으로 구분되는 내부감사 계획의 수립, 집행, 결과평가, 사후조치, 개선방안 제시
- ② 회사의 전반적인 내부통제시스템에 대한 평가 및 개선방안 제시
- ③ 내부감사부서장의 임면에 대한 동의
- ④ 외부감사인 선정 및 해임 요청
- ⑤ 외부감사인의 감사활동에 대한 평가
- ⑥ 감사결과 지적사항에 대한 조치 확인
- ⑦ 「금융회사의 지배구조에 관한 법률」 제22조 제1항 각 호에 관한 사항의 심의·의결
- ⑧ 관계법령 또는 정관에서 정한 사항과 이사회가 위임한 사항의 처리
- ⑨ 기타 감독기관 지시, 이사회, 감사위원회가 필요하다고 인정하는 사항에 대한 감사

(2) 내부감사부서 감사방향

- ① 고객정보보안 관련 법규 준수 점검
- ② 금융소비자보호법에 따른 소비자보호체계 강화
- ③ 재무건전성 확보
- ④ 부실책임심사 강화
- ⑤ 금융사고 예방실태 점검
- ⑥ 내부통제시스템의 적절한 작동여부 평가
- ⑦ 금융감독원 내부통제 강화방안 및 자체감사 요구 반영
- ⑧ 주요 리스크에 대한 지속적인 고려

(3) 감사빈도

- ① 일상감사 : 매일(상시)
- ② 종합감사 : 연 1회 이상
- ③ 특별감사 : 필요시
- ④ 부실책임심사 : 분기 1회 이상
- ⑤ 자금세탁방지업무감사 : 연 1회
- ⑥ 사업연도의 회계 및 업무에 대한 감사 : 연 1회
- ⑦ 내부회계관리운영실태 평가 : 연 1회
- ⑧ 내부통제시스템 평가 : 분기 1회

(4) 감사조직(인원, 겸직 등) 및 활동내역

- ① 감사위원회는 상근감사위원 1인과 사외이사인 감사위원 2인으로 구성되어 있으며, 감사보조조직은 감사위원회의 업무를 지원하기 위해서 팀장과 3명의 팀원(총 4인)으로 구성됨.
- ② 감사위원회 및 감사보조조직 내의 감사인력은 그 직무를 수행함에 있어 이사회, 집행기관, 타 부서로부터 독립된 위치에서 직무를 수행하고 있음.
- ③ 현재 주요 활동 내역은 다음과 같음
 - 종합감사 및 특별감사 수행
 - 임원급 이상이 결재하는 업무에 대한 일상감사 실시
 - 이사회, 감사위원회 및 주요 위원회 참여

(5) 여신심사위원회 및 감리부서의 구성, 세부운영기준, 운영실적

- ① 여신심사위원회
 - 구성: 여신 취급·심사·사후관리, 여신감리 등 여신 관련 업무에 5년 이상 종사한 자 1인 이상을 포함하여 3인 이상으로 구성하고, 심사본부장, 위험관리책임자, 경영전략본부장으로 구성하며, 위험관리운영위원회의 승인을 받아 위원을 추가하여 구성할 수 있다.
 - 설치목적: 당 저축은행의 전략을 지원하기 위하여 심사대상 여신에 대한 의사결정의 객관성과 독립성을 보장함으로써 여신 자산의 건전성 제고를 목표로 한다.
 - 의결: 재적위원 3분의 2이상 출석과 의결권을 가진 출석위원 3분의 2 이상의 찬성으로 의결
 - 여신심사위원회에서 정할 사항
 - 1) 여신심사위원회의 구성 및 운영
 - 2) 심의/의결대상이 되는 여신의 규모
 - 3) 심의 절차
 - 4) 회의기록 작성 및 보관
 - 5) 기타 위원장이 필요하다고 판단하는 사항

② 감리부서

- 구성: 여신관련 업무에 5년 이상 종사한 직원 1명 이상을 포함하여 구성되며 여신 취급, 여신심사부서와 독립적 운영
- 역할: 여신심사 및 사후관리의 적정성, 법규 준수 여부 등을 감리
- 감리대상: 여신심사위원회 심사대상 여신 또는 부실채권 (부실우려가 있다고 인정하는 채권 포함)
- 감리주기: 연 1회 이상(필요 시 수시 감리)

24-1. 민원발생건수

※ 동 민원건수는 중복·반복 민원, 단순 질의성, 금융회사에 책임을 물을 수 없는 민원 등은 제외되어 있으므로 이용·활용 시 주의하시기 바랍니다.

※ 동 민원건수는 상호저축은행 통일경영공시기준에 의거하여 작성되었습니다.

※ 대상기간

- 금 분기 : 2024년 2분기(2024.04.01 ~ 2024.06.30)

- 전 분기 : 2024년 1분기(2024.01.01 ~ 2024.03.31)

(가) 민원건수

구분	민원건수			환산건수 ³⁾ (고객 만명당 건)			비고
	2024년 1분기 (전분기)	2024년 2분기 (금분기)	증감률(%)	2024년 1분기 (전분기)	2024년 2분기 (금분기)	증감률(%)	
자체민원 ¹⁾	0	0	0	0.00	0.00	0	
대외민원 ²⁾	0	1	0	0.00	0.16	0	
합 계	0	1	0	0.00	0.16	0	

주1)서면 및 인터넷 홈페이지 등으로 접수 된 민원

주2)금융감독원 등 타 기관에 접수된 민원 중 이첩된 민원 또는 사실조회 요청한 민원

단, 해당기관(금융감독원 등 타 기관)에서 이첩 또는 사실 조회 없이 직접 처리한 민원은 제외

주3) 환산 건수 = (전체 민원 건수 / 전체 고객 수)×10,000

(나) 유형별 민원건수

구분		민원건수			환산건수 (고객 만명당 건)			비고
		2024년 1분기 (전분기)	2024년 2분기 (금분기)	증감률(%)	2024년 1분기 (전분기)	2024년 2분기 (금분기)	증감률(%)	
유형	수신	0	1	0	0.00	0.16	0	
	여신	0	0	0	0.00	0.00	0	
	채권추심	0	0	0	0.00	0.00	0	
	기타	0	0	0	0.00	0.00	0	
합 계		0	1	0	0.00	0.16	0	

5.기타경영현황

(다) 상품별 민원건수

구분	민원건수			환산건수 (고객 만명당 건)			비고
	2024년 1분기 (전분기)	2024년 2분기 (금분기)	증감률(%)	2024년 1분기 (전분기)	2024년 2분기 (금분기)	증감률(%)	
상품별	예·적금주1)	0	1	0	0	0.16	0
	주택담보대출	0	0	0	0	0	0
	신용대출	0	0	0	0	0	0
	방카슈랑스	0	0	0	0	0	0
	기타	0	0	0	0	0	0
합계	0	1	0	0	0.16	0	

주1) 계, 부금, 입출금이 자유로운 예금 등 수신상품 포함

24-2 금융소비자보호 실태평가 결과

- ※ 「금융소비자 보호에 관한 법률」 제32조 제2항 등에 따라 금융회사는 금융감독원이 실시하는 ‘금융 소비자보호 실태평가제도’를 통해 소비자 보호 수준을 종합적으로 평가 받으며 그 결과를 저축은행과 저축은행중앙회 홈페이지에 게시하여야 한다.
- ※ 공시 대상 : 금융감독원이 민원건수 및 영업규모 등을 고려하여 평가 대상으로 선정한 저축은행 중 현장 평가를 받은 저축은행
- *기준 : 민원발생건수 및 영업규모가 권역내 비중 2% 이상하고, 자산규모가 1조원 이상인 저축은행
- ※ 회사별 평가결과조치는 저축은행 중앙회의 공시사이트를 통해 제공합니다.

구분	평가항목 ¹⁾	항목별 평가결과 ²⁾ (2022)
	종합등급	-
계량 항목	1. 민원 처리노력 및 금융소비자 대상 소송사항	
	2. 금융사고 및 휴면금융자산 찾아주기	
비계량 항목	3. 금융소비자 내부통제체계 구축 및 이의 운영을 위한 전담조직·인력	해당사항 없음
	4. 금융상품 판매 단계에서 준수하여야 할 기준 및 절차	
	5. 금융상품 판매 단계에서 준수하여야 할 기준 및 절차	
	6. 금융상품 판매 후 단계에서 준수하여야 할 기준 및 절차와 민원관리	
	7. 임직원에 대한 금융소비자보호 교육 및 보상체계 운영	
	8. 기타 금융소비자 정보제공 및 취약계층 등의 피해방지 관련 사항	

주1) 2022년도 금융소비자보호 실태평가항목이 변경되었습니다.

주2) 2022년도 실태평가 대상기간 : 2022.01.01 ~2023.06.30

25. 대주주 및 임원과의 거래내역

(가) 신용공여¹⁾ 현황

제19기 2분기말(금분기) : 2024년 06월말
제19기 1분기말(직전분기): 2024년 03월말
(단위 : 백만원, %)

* 직전분기대비

주주 (또는 임원)명 ²⁾	주주(또는 임원) 및 특수관계인명 ³⁾		선임당시 신용공여 (A)	제19기 1분기말 (직전분기) 신용공여(B)	제19기 2분기말 (금분기) 신용공여(C)	증 감(증감율)	
						선임일 대비 (C-A)	전년동기 대비
주주	()	본인				()	()
		특수 관계인				()	()
		소계				()	()
	()	본인				()	()
		특수 관계인				()	()
		소계				()	()
	합계	본인				()	()
		특수관계인				()	()
		소계				()	()
임원	()	본인	해당 사항 없음			()	()
		특수 관계인				()	()
		소계				()	()
	()	본인				()	()
		특수 관계인				()	()
		소계				()	()
	합계	본인				()	()
		특수관계인				()	()
		소계				()	()
총계	본인				()	()	
	특수관계인				()	()	
	계				()	()	

주1) 상호저축은행법 제2조 제6호에서 정하는 신용공여를 말함

주2) 주주의 경우 상호저축은행법 제2조 제11호에 의한 대주주인 경우에 한하여 작성대상으로 함. 임원의 경우에는 ()에 선임년월과 직위(저축은행장, 사외이사 등)를 명시함. 신용공여가 없는 주주 및 임원의 경우에는 신용공여란에 '해당사항 없음'으로 명시함

주3) 상호저축은행법시행령 제30조 제2항에서 정하는 주주(또는 임원)의 특수관계인임

5.기타경영현황

(나) 기타 주요 거래내역

(1) 부동산 매매 현황¹⁾

제19기 2분기말 : 2024년 06월말 현재
(단위 : 백만원)

주주(또는 임원)명 ²⁾		주주(또는 임원) 및 특수관계인명 ³⁾		거래구분 (매수/매도)	계약일자	거래액	비고
주 주		본인					
		특수관계인					
		소계					
		본인					
		특수관계인					
		소계					
임 원		본인		해당 사항 없음			
		특수관계인					
		소계					
		본인					
		특수관계인					
		소계					
총 계	본인						
	특수관계인						
	계						

주1) 당해 회계연도중(2024년 01월 01일부터 2024년 06월 30일까지) 주주(또는 임원) 및 특수관계인과 이루어진 부동산 매매 내역을 대상으로 작성함

주2~3) 양식 '가'의 해당 각주와 동일

5.기타경영현황

(2) 부동산 임대차 현황¹⁾

제19기 2분기말 : 2024년 06월말 현재
(단위 : 백만원)

주주(또는 임원)명 ²⁾	주주(또는 임원) 및 특수관계인명 ³⁾	거래구분 (임대/임차)	계약 체결일	계약 종료일	임대차 거래액		비고
					보증금	연간 임대(차)료	
주주	본인						
	특수관계인						
	소계						
	본인						
	특수관계인						
임원	소계						
	본인						해당 사항 없음
	특수관계인						
	소계						
	본인						
특수관계인							
총계	소계						
	본인						
	특수관계인						
	계						

주1) 보고서 작성 기준일 현재 주주(또는 임원) 및 특수관계인과 이행중에 있는 부동산임대차계약을 대상으로 작성함

주2~3) 양식 '가'의 해당 각주와 동일

(3) 물품공급 및 용역계약등현황¹⁾

제19기 2분기말 : 2024년 06월말 현재
(단위 : 백만원)

주주(또는 임원)명 ²⁾	주주(또는 임원) 및 특수관계인명 ³⁾	거래내용 ⁴⁾	거래일자	물품공급 (또는 용역계약) 액	비고
주주	본인			0	
	특수관계인	J Sync 주식회사	전산비	2024.06.30	6
	특수관계인				
	특수관계인				
	소계				6
총계	본인			0	
	특수관계인			6	
	계			6	

주1) 당해 회계연도중(2024년 01월 01일부터 2024년 06월 30일까지) 주주(또는 임원) 및 특수관계인으로부터 물품을 공급받거나 용역을 제공받은 거래 등을 대상으로 작성함

주2~3) 양식 '가'의 해당 각주와 동일

주4) ○○물품공급, ○○용역계약 등으로 표시함

5.기타경영현황

(4) 주식거래 현황¹⁾

제19기 2분기말 : 2024년 06월말
 제18기말(전기) : 2023년 12월말
 (단위 : 백만원, 천주)

주주(또는 임원)명 ²⁾	주주(또는 임원) 및 특수관계인명 ³⁾	제18기말(전기)		매 수		매 도		제19기 2분기말 현재		비고
		B/S상 잔액	보유량	거래 금액	거래 수량	거래 금액	거래 수량	B/S상 잔액	보유량	
주 주	본 인									
	특수관계인									
	소 계									
	본 인									
	특수관계인									
	소 계									
임 원	본 인			해당 사항 없음						
	특수관계인			해당 사항 없음						
	소 계			해당 사항 없음						
	본 인			해당 사항 없음						
	특수관계인			해당 사항 없음						
	소 계			해당 사항 없음						
총 계	본 인									
	특수관계인									
	계									

주1) 당해 회계연도중(2024년 01월 01일부터 2024년 06월 30일까지) 주주(또는 임원) 및 특수관계인이 발행한 주식을 매수 또는 매도한 거래(장기투자목적으로 매수 또는 매도한 거래를 제외함)를 대상으로 작성함

주2,3) 양식 '가'의 해당 각주와 동일

5.기타경영현황

26. 대주주 발행주식 취득현황

(단위: 백만원)

주주구분 1)	대주주명	발행회사		전분기말 보유현황				취득내역					처분내역				분기말 보유현황							
		회사명	대주주와의 관계	주식 수	지분율	취득금액(A)	시가	취득일자	취득주식 수	취득목적	취득방법 ²⁾	1주당취득가액	취득금액(B)	처분일자	처분주식 수(C)	처분방법 ²⁾	1주당처분가액(D)	1주당취득금액(E)	1주당장부가액(F)	처분손익 {C*(D-F)}	주식 수	지분율	취득금액(A+B-C*E)	시가
			소계																					
			소계																					
			합계																					
			소계																					
			소계																					
			합계																					
			총계																					

해당 사항 없음

주1) 저축은행 최대주주, 주요주주 여부를 기재

주2) 장내거래, 장외 거래 등을 구분 기재

* 참고조문 : 상호저축은행법 제12조의2, 동법 시행령 제9조의4, 상호저축은행업 감독규정 제23조의3

6.재무제표

재무제표 항목내용은 별책의 '검토보고서'를 참조하시기 바랍니다.

1. 영업개황

*회계기준:일반기업회계기준

*전년동기대비

제19기 2분기말(금분기) : 2024년 06월말

제18기 2분기말(전년동기) : 2023년 06월말

(단위 : 억원,개,명)

구분	제19기 2분기말 (금분기) (A)	제18기 2분기말 (전년동기) (B)	증감 (A-B)
총자산	20,028	21,332	(1,304)
총수신	17,752	18,744	(992)
총여신 ¹⁾	16,355	17,198	(843)
납입자본	999	999	0
자기자본	1,703	1,897	(194)
점포수	2	3	(1)
상장여부	비상장	비상장	
임직원수	204	191	13
거래자수	65,659	66,082	(423)

주1) 총여신은 할부금융채권을 포함한 합계임

2.재무현황

제19기 2분기말(금분기) : 2024년 06월말
 제18기 2분기말(전년동기) : 2023년 06월말
 (단위 : 억원, %, %p)

*회계기준:일반기업회계기준

구분		제19기2분기말(금분기) (A)		제18기2분기말(전년동기) (B)		증감 (A-B)
			구성비		구성비	
자산	현금및예치금	821	4.10	1,708	8.01	(887)
	유가증권	3,256	16.26	875	4.10	2,381
	대출채권	15,286	76.32	16,498	77.34	(1,212)
	유형자산	7	0.03	7	0.03	0
	기타자산	658	3.29	2,244	10.52	(1,586)
자산총계		20,028	100.00	21,332	100.00	(1,304)
부채	예수부채	17,752	88.64	18,744	87.87	(992)
	차입부채	0	0.00	0	0.00	0
	기타부채	573	2.86	691	3.24	(118)
	부채총계	18,325	91.50	19,435	91.11	(1,110)
자본	자본금	999	4.99	999	4.68	0
	자본잉여금	0	0.00	0	0.00	0
	자본조정	0	0.00	0	0.00	0
	기타포괄손익누계액	33	0.16	10	0.05	23
	이익잉여금	671	3.35	888	4.16	(217)
	자본총계	1,703	8.50	1,897	8.89	(194)
부채및자본총계		20,028	100.00	21,332	100.00	(1,304)

3. 손익현황

제19(금)기2분기(금분기): 2024년04월01일부터 2024년06월30일까지
 제19(금)기누계: 2024년01월01일부터 2024년06월30일까지
 제18(전)기2분기(전년동기): 2023년04월01일부터 2023년06월30일까지
 제18(전)기누계: 2023년01월01일부터 2023년06월30일까지

* 회계기준: 일반기업회계기준

(단위: 억원)

구분	제19(금)기 2분기(3개월) (A)		제18(전)기 2분기(3개월) (B)		증감(A-B)	
	금분기	누계	전년동기	누계	분기	누적
I. 수익합계	435	891	432	910	3	(19)
1. 이자수익	409	816	400	781	9	35
2. 유가증권 관련수익	1	2	(1)	3	2	(1)
3. 대출채권 관련수익	3	19	12	90	(9)	(71)
4. 수수료수익	17	35	14	20	3	15
5. 배당금수익	6	14	6	14	0	0
6. 기타수익	(1)	5	1	2	(2)	3
II. 비용합계(-)	543	1,043	431	925	112	118
1. 이자비용	177	350	208	407	(31)	(57)
2. 유가증권 관련비용	0	0	1	1	(1)	(1)
3. 대출채권 관련손실	301	545	129	342	172	203
4. 수수료비용	7	15	8	14	(1)	1
5. 판매비와관리비	62	121	60	120	2	1
6. 기타비용	24	54	23	47	1	7
7. 법인세비용	(28)	(42)	2	(6)	(30)	(36)
III. 당기순이익(또는당기순손실)	(108)	(152)	1	(15)	(109)	(137)

4.기타

제19기 2분기말(금분기) : 2024년 06월말
제18기 2분기말(전년동기) : 2023년 06월말

*전년동기대비

(단위 : 억원, %, %p)

구분	제19기 2분기말 (금분기) (A)	제18기 2분기말 (전년동기) (B)	증감(A-B)
고정이하여신비율	12.16	4.82	7.34
위험가중자산에대한자기자본비율 (BIS기준자기자본비율) *법규상요구되는비율은(8%)이상임	11.02	11.38	(0.36)
유동성비율	199.69	222.38	(22.69)
예대율	94.96	93.59	1.37
총자산이익율	(1.02)	0.18	(1.20)
자기자본이익율	(8.33)	1.51	(9.84)
소액신용대출금액*	33	27	6
소액신용대출연체비율*	2.73	2.59	0.14

* 소액신용대출잔액이 10억원이하인 저축은행은 “소액신용대출 취급현황”을 공시하지 아니할 수 있음

◆ BIS기준 자기자본비율(위험가중자산 대비 자기자본비율) : BIS(국제결제은행) 바젤은행감독위원회의 ‘자기자본 측정과 기준에 관한 국제적 합의’에 따른 개념으로, 금융회사의 리스크 증대에 대처하기 위한 자기자본비율 규제에 관한 국제적 통일기준을 의미합니다. 대체로 BIS기준 자기자본비율이 높을수록 재무건전성이 우량하다는 것을 의미합니다.

◆ 고정이하분류여신 : 상호저축은행의 총여신중 고정, 회수의문과 추정손실을 합한 것으로 총여신 대비 그 비율이 낮을수록 상호저축은행의 자산 건전성이 양호함을 나타냅니다

감사합니다